



Jocotitlán
Gobierno Democrático
2025-2027

OPDAP

Jocotitlán 2025 - 2027

[Handwritten signatures and initials in blue ink]

**PROGRAMA
ANUAL DE
EVALUACIÓN**

**JOCOTITLÁN
2026**



CONTENIDO

CONTENIDO	1
PRESENTACIÓN	2
MARCO NORMATIVO	3
OBJETIVO GENERAL	4
OBJETIVOS ESPECÍFICOS:	4
CONSIDERACIONES GENERALES PARA LA EVALUACIÓN DE LOS PROGRAMAS PRESUPUESTARIOS MUNICIPALES	4
GLOSARIO DE TÉRMINOS APLICABLES:	4
SUJETOS EVALUADOS EN EL PAE.	7
TIPOS DE EVALUACIONES	7
PROGRAMAS PRESUPUESTARIOS SUJETOS A EVALUACIÓN.	8
CALENDARIO DE EJECUCIÓN DE EVALUACIONES Y RESULTADOS.....	9
FUENTE DE REFERENCIA.....	10

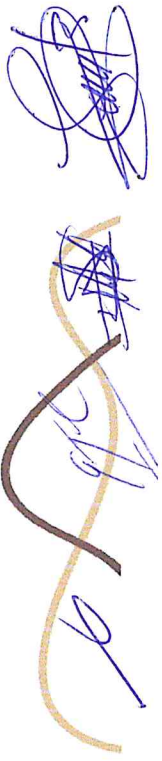

PRESENTACIÓN

En el marco del fortalecimiento de la gestión pública y del compromiso con la mejora continua en la prestación de los servicios de agua potable, drenaje y tratamiento de aguas residuales, el Organismo Público Descentralizado para la prestación de los servicios de Agua Potable, Drenaje y Tratamiento de Aguas Residuales (OPDAP) de Jocotitlán, durante la Administración Pública Municipal 2025–2027, impulsa la implementación del Programa Anual de Evaluación (PAE) 2026 como un instrumento clave para consolidar la rendición de cuentas y la toma de decisiones basada en evidencia.

El PAE 2026 tiene como finalidad generar información objetiva, útil y confiable sobre el desempeño de los programas y proyectos ejecutados por el (OPDAP), permitiendo analizar su diseño, programación, consistencia y sistematización dentro de la estructura programática institucional. A través de este ejercicio, se busca fortalecer las políticas públicas del organismo y orientar la mejora de los procesos operativos y administrativos.

En concordancia con el Sistema de Evaluación del Desempeño (SED) y el Sistema de Evaluación de la Gestión Municipal (SEGEMUN), la evaluación se concibe como un análisis sistemático y objetivo de los programas presupuestarios y del desempeño institucional, con el propósito de valorar su pertinencia, el cumplimiento de objetivos y metas, así como su eficiencia, eficacia, calidad, resultados, impacto y sostenibilidad.

La elaboración del Programa Anual de Evaluación 2026 se encuentra a cargo de la Unidad de Información, Planeación, Programación y Evaluación (UIPPE), en apego a los Lineamientos Generales para la Evaluación de los Programas Presupuestarios vigentes, y se sustenta metodológicamente en los Términos de Referencia para la Evaluación de Diseño emitidos por el CONEVAL, los cuales definen la metodología y la estructura temática del proceso evaluativo.

La evaluación se realizará mediante un análisis de gabinete, utilizando información institucional proporcionada por las áreas responsables de los programas, incluyendo registros administrativos, bases de datos y documentación técnica, lo que permitirá identificar los mecanismos de atención a las problemáticas públicas y determinar el grado de orientación a resultados de los programas evaluados.

En este sentido, el Programa Anual de Evaluación 2026 se consolida como un instrumento técnico-metodológico fundamental para fortalecer la gestión institucional del (OPDAP), mejorar el desempeño de sus programas y contribuir a una administración pública más eficiente, transparente y orientada al bienestar de la población.

MARCO NORMATIVO

Los ordenamientos jurídicos que reglamentan la actuación y que permiten garantizar la Planeación Democrática y la responsabilidad de la evaluación se establecen en el siguiente marco legal:

Orden de Gobierno	Ley o Norma	Artículo
Federal	Constitución Política de los Estados Unidos Mexicanos	Artículo 26 inciso C Artículo 27 Artículo 134
	Ley de Aguas Nacionales	Artículo 9, 16, 28, 113
	Ley General de Contabilidad Gubernamental. Ley Federal de Presupuesto y Responsabilidad Hacendaria	Artículo 8, 54, 61 numeral II inciso c), 62, 71, 79, 80, 81 y 82 Artículo 85, y 110
Estatal	Constitución Política del Estado Libre y Soberano de México	Artículo 128, 129 fracción VI y 139 fracción I párrafo primero.
	Ley General de Contabilidad Gubernamental	Artículo 1, 6, 7, 61, 63 y 79 cuarto transitorio.
	Ley Orgánica Municipal del Estado de México	Artículo 2, 3, 31 fracciones XXI y XLVI, 53 fracción VI, 83 fracciones I, 95 fracción VI, XVI, 103, 104 párrafo segundo, 112, fracción XII, 114, 115, 116 y 122.
	Ley del Agua para el Estado de México y Municipios	Artículos 1, 6, 8,
	Código Financiero del Estado de México y Municipios	Artículo 285, 294, 295, 327, 327-A y 327-D.
	Ley de Planeación del Estado de México y Municipios	Artículo 7, 19, fracción I, II, III, IV, V, VI, VII, VIII. IX, 22, 36, 37
	Reglamento de la Ley de Planeación del Estado de México y Municipios	Artículo 18 fracción VI, 20 fracción VI, 71 y 76.
	Ley de Desarrollo Social	Artículo 25.
	Manual para la Planeación, Programación y Presupuesto para el Ejercicio Fiscal 2025.	Disposiciones Décimo Quinta y Vigésimo tercera de los Lineamientos Generales de la Evaluación de los Programas Presupuestales Municipales
Municipal	Bando Municipal de Jocotitlán 2025	Artículos 86-101
	Plan de Desarrollo Municipal de Jocotitlán 2025-2027	Criterios Generales para la Evaluación Municipal,
	Reglamento Interno del OPDAP	

Fuente: Elaboración propia en base a la consulta de los diversos ordenamientos jurídicos 2025.

OBJETIVO GENERAL

- Evaluar de manera sistemática y objetiva el diseño y desempeño de los programas presupuestarios del Organismo Público Descentralizado para la prestación de los servicios de Agua Potable, Drenaje y Tratamiento de Aguas Residuales (OPDAP) de Jocotitlán, correspondientes al ejercicio 2026, con el propósito de generar información útil y confiable que fortalezca la toma de decisiones, la mejora continua de la gestión institucional y la rendición de cuentas.

OBJETIVOS ESPECÍFICOS:

- 1. Analizar el diseño de los programas presupuestarios, verificando su congruencia con la normatividad aplicable, los objetivos institucionales y las prioridades establecidas en los instrumentos de planeación vigentes.
- 2. Evaluar la alineación de los programas con el Sistema de Evaluación del Desempeño (SED) y el Sistema de Evaluación de la Gestión Municipal (SEGEMUN), considerando su orientación a resultados y su contribución a los objetivos de política pública.
- 3. Identificar fortalezas, debilidades y áreas de mejora en la estructura programática, la planeación, la operación y la sistematización de los programas evaluados.
- 4. Valorar el cumplimiento de objetivos y metas, así como la eficiencia, eficacia y calidad en la ejecución de los programas presupuestarios del (OPDAP).
- 5. Generar insumos técnicos para la toma de decisiones, que permitan mejorar el diseño, la operación y el desempeño de los programas, fortaleciendo la gestión institucional y el uso eficiente de los recursos públicos.
- 6. Contribuir al fortalecimiento de la transparencia y la rendición de cuentas, mediante la producción de información evaluativa objetiva, verificable y orientada a resultados.

CONSIDERACIONES GENERALES PARA LA EVALUACIÓN DE LOS PROGRAMAS PRESUPUESTARIOS MUNICIPALES

El PAE, tiene como propósito fundamental llevar a cabo una evaluación anual de los Programas presupuestarios Municipales (Monitoreo y seguimiento), logrando consolidar la Gestión para Resultados (GpR), mediante el uso e implementación de sus herramientas; el Presupuesto basado en Resultados PbR, el Sistema de Evaluación de Desempeño SED.

GLOSARIO DE TÉRMINOS APLICABLES:

Para los efectos del presente documento, conforme a las definiciones previstas en los Lineamientos Generales para la Evaluación de Programas Presupuestarios Municipales se entiende como:

(ASM) Aspectos Susceptibles de Mejora: Son los hallazgos, debilidades, oportunidades y amenazas identificadas, derivado de la realización de una evaluación, las cuales pueden ser atendidas para la mejora de los programas con base en las recomendaciones y sugerencias señaladas por el evaluador a fin de contribuir a la mejora de los programas presupuestarios;

Código: Al Código Financiero del Estado de México y Municipios;

Comisión Temática: Se refiere a la Comisión Temática en Materia de Planeación, Programación, Presupuestación, Contabilidad Gubernamental, Transparencia y Evaluación Municipal, coordinada por el Instituto Hacendario del Estado de México.

Contraloría: A la Contraloría Interna del Ayuntamiento de Jocotitlán;

CONEVAL: Al Consejo Nacional de Evaluación de la Política Social;

Convenio: Al "Convenio para la mejora del Desempeño y Resultados Gubernamentales" que suscribirán la UIPPE o la dependencia responsable de las funciones y la Contraloría del Ayuntamiento de Jocotitlán con los sujetos evaluados en donde se establecen las obligaciones y responsabilidades para mejorar el desempeño y los resultados gubernamentales; éste se redactará en forma de programa de trabajo, indicando actividades, fechas y responsables;

Dependencias Administrativas: A las que se refiere el artículo 87 de la Ley Orgánica Municipal del Estado de México;

Evaluación: Al proceso que tiene como finalidad determinar el grado de eficacia, eficiencia, calidad, resultados e impacto con que han sido empleados los recursos destinados a alcanzar los objetivos previstos, posibilitando la determinación de las desviaciones y la adopción de medidas correctivas que garanticen el cumplimiento adecuado de las metas, de conformidad con lo señalado en el artículo 1 de la Ley de Planeación del Estado de México y Municipios;

IHAEM: Al Instituto Hacendario del Estado de México.

MML: A la Metodología del Marco Lógico; herramienta para la elaboración de la Matriz de Indicadores para Resultados, que se basa en la estructuración y solución de problemas para presentar de forma sistemática y lógica los objetivos de un programa y de sus relaciones de causalidad, a través de la elaboración del árbol del problema y de objetivos, del que se obtienen las actividades, los componentes, el propósito y el fin, así como los indicadores asociados a cada uno de sus niveles, sus respectivas metas, medios de verificación y su puestos.

MIR: A la Matriz de Indicadores para Resultados; herramienta de planeación estratégica que en forma resumida, sencilla y armónica establece con claridad los objetivos de un programa y su alineación con aquellos de la planeación estatal y sectorial; incorpora los indicadores que miden los objetivos y resultados esperados; identifica los medios para obtener y verificar la información de los indicadores; describe los bienes y servicios a la sociedad, así como las actividades e insumos para producirlos; e incluye su puestos sobre los riesgos y contingencias que pueden afectar el desempeño del programa;

Objetivo estratégico: Elemento de planeación estratégica del Presupuesto basado en Resultados elaborado por los sujetos evaluados que permiten alinear los objetivos de los programas presupuestarios con los objetivos y estrategias del Plan de Desarrollo Municipal vigente y sus programas;

PAE: Al Programa Anual de Evaluación del ejercicio fiscal correspondiente;

Proceso presupuestario: Al conjunto de actividades que comprende la planeación, programación, presupuestación, ejercicio, control, seguimiento, evaluación y rendición de cuentas, de los programas presupuestarios;

Programa nuevo: Al Programa presupuestario que se encuentra en el primer año de operación, o que la UIPPE haya determinado que presentó un cambio sustancial en su diseño y/u operación;

Programa presupuestario (Pp): Al conjunto de acciones sistematizadas dirigidas a resolver un problema vinculado a la población que operan los sujetos evaluados, identificando los bienes y servicios mediante los cuales logra su objetivo, así como a sus beneficiarios; los programas presupuestarios se individualizarán en la estructura programática presupuestal;

SED: Al Sistema de Evaluación del Desempeño, a que hace referencia el artículo 327 y 327-A del Código Financiero del Estado de México; que permite evaluar el desempeño gubernamental en la ejecución de políticas públicas, para mejorar la toma de decisiones, mediante el monitoreo y seguimiento de los indicadores estratégicos y de gestión.

Sujetos evaluados: A las dependencias administrativas, la Tesorería Municipal de Jocotitlán, la Contraloría Interna del Ayuntamiento Jocotitlán y los organismos auxiliares, que ejecuten Programas presupuestarios;

Términos de Referencia (TdR): Documento que plantea los elementos estandarizados mínimos y específicos, de acuerdo al tipo de evaluación y de programa a evaluar con base en especificaciones técnicas (perfil de los evaluadores, calendario de entregas de productos, etc.), objetivos de la evaluación (generales y específicos), así como de la normatividad aplicable (responsabilidades, alcances, restricciones, etc.).

Trabajo de campo: Al conjunto de actividades para recabar información en el área de influencia o geográfica donde opera el programa presupuestario, mediante la aplicación de encuestas o entrevistas a la población objetivo e inspecciones directas, incluyendo el acopio de toda información para la mejor evaluación del programa;

Trabajo de administración: Al conjunto de actividades para el acopio, organización y análisis de información concentrada en registros, bases de datos, documentación pública, incluyendo la información que proporcione el sujeto evaluado responsable de los programas sujetos a evaluación; y;

UIPPE: A la Unidad de Información, Planeación, Programación y Evaluación del Ayuntamiento de Jocotitlán; las cuales son unidades administrativas que desarrollan las funciones de generación de información, planeación, programación y evaluación, referenciadas en el artículo 19 de la Ley de Planeación del Estado de México y Municipios.

SUJETOS EVALUADOS EN EL PAE.

Para efectos del presente Programa Anual de Evaluación, y conforme al artículo 79 de la Ley General de Contabilidad Gubernamental, se establecen las áreas responsables en este aspecto, siendo:

- **Unidad de Información, Planeación, Programación y Evaluación (UIPPE):** Funge como coordinador del PAE, y es el responsable de la evaluación interna.
- **Tesorería del OPDAP:** Vigila y provee los recursos necesarios para la ejecución de los Programas presupuestarios, asegurando que los recursos públicos se utilicen con legalidad y de manera eficiente en beneficio de la ciudadanía.
- **Contraloría del Ayuntamiento:** Unidad administrativa que se encarga de eficientar la gestión de la Administración Pública Municipal, mediante la coordinación del Sistema de Control y Evaluación Municipal, vigilando que se cumpla con la normatividad aplicable.
- **Organismos Desconcentrados Municipales:** Se definen como organismos desconcentrados municipales aquellos que reciben recursos directos del Ayuntamiento y que ejecutan programas presupuestarios.
- **Dependencias Administrativas:** Se consideran como sujetos evaluados a todas las áreas administrativas que ejecutan programas presupuestarios, mediante la recepción de recursos federales, estatales o municipales.

TIPOS DE EVALUACIONES

Para realizar una evaluación orientada a resultados con enfoque en el logro del desempeño, misma que retroalimenten las áreas de oportunidad se han de considerar los diferentes tipos de evaluación:

- a. **Evaluación del Diseño Programático:** analiza sistemáticamente el diseño y desempeño global de los programas, para mejorar su gestión y medir el logro de sus resultados con base en la Matriz de Indicadores para Resultados.
- b. **Evaluación de Procesos:** analiza mediante trabajo de campo, si el programa lleva a cabo sus procesos operativos de manera eficaz y eficiente, y si contribuye al mejoramiento de la gestión.
- c. **Evaluación de Consistencia y Resultados:** analiza el diseño, operación y medición de los resultados de un Programa Presupuestario de manera general, identificando áreas de mejora en cualquiera de los aspectos analizados.
- d. **Evaluación de Impacto:** identifica el cambio en los indicadores a nivel de resultados, atribuible a la ejecución del Programa Presupuestario.
- e. **Evaluación Específica de Desempeño:** identifica el avance en el cumplimiento de los objetivos y metas establecidas en un Programa Presupuestario, mediante el análisis de indicadores de resultados, de servicios y de gestión de los programas sociales.
- f. **Evaluación Específica:** aquellas evaluaciones no comprendidas en los lineamientos, y que se realizaran mediante trabajo de administración y/o de campo.
- g. **Evaluaciones Estratégicas del Desempeño Institucional:** Las evaluaciones que se aplican a un programa o conjunto de programas en torno a las estrategias, políticas e instituciones.

PROGRAMAS PRESUPUESTARIOS SUJETOS A EVALUACIÓN.

Para la integración del PAE 2026, la Unidad de Información, Planeación, Programación y Evaluación en coordinación con la Tesorería del **Organismo Público Descentralizado para la prestación de los servicios de Agua potable, Drenaje y Tratamiento de Aguas residuales (OPDAP)** de Jocotitlán han determinado evaluar el Programa presupuestario **01050206 CONSOLIDACIÓN DE LA ADMINISTRACIÓN PÚBLICA DE RESULTADOS** ejercido durante el ejercicio fiscal 2025 para el cumplimiento de la evaluación correspondiente al **ejercicio fiscal 2026**.

Sujeto a evaluar	Programa Presupuestario	Tipo de evaluación
Organismo Público Descentralizado para la prestación de los servicios de Agua potable, Drenaje y Tratamiento de Aguas residuales (OPDAP) de Jocotitlán	01050206 CONSOLIDACIÓN DE LA ADMINISTRACIÓN PÚBLICA DE RESULTADOS	Evaluación de Diseño

De acuerdo a los Lineamientos Generales para la Evaluación de Programa Presupuestales Municipales se realizara la Evaluación de Diseño del Programa presupuestario: **01050206 CONSOLIDACIÓN DE LA ADMINISTRACIÓN PÚBLICA DE RESULTADOS** mediante un análisis de gabinete correspondiendo a los ordenamientos jurídicos que reglamentan su ejecución, los presentes términos de referencia son retomados del Consejo Nacional de Evaluación de la Política de Desarrollo Social (CONEVAL), sabedores que dichos criterios que maneja la metodología son de orden federal se han acoplado para el ámbito municipal.

Por lo anterior, se pretende desarrollarse conforme a los estándares normativos siguientes:

- Si el programa identificó correctamente el problema o necesidad prioritaria al que va dirigido, y está diseñado para solventarlo;
- La contribución del programa al cumplimiento del Plan de Desarrollo Municipal, de los objetivos, estrategias y líneas de acción, así como de los objetivos estratégicos del sujeto evaluado;
- Si existe evidencia científica, nacional o internacional, que muestre que el tipo de bienes y/o servicios que brinda el programa presupuestario, contribuye positivamente a la consecución de su propósito y fin;
- La lógica vertical y horizontal de la MIR del programa presupuestario;
- La población potencial y objetivo, con base en la distribución de la necesidad, especificando la población atendida respecto a la población potencial, desglosado por características socioeconómicas y/o niveles geográficos pertinentes.
- Las reglas de operación o equivalente que explique el funcionamiento y operación del programa presupuestario, incluyendo el padrón de beneficiarios;
- Las posibles coincidencias, complementariedades o duplicidades de acciones con otros programas presupuestarios estatales.

Ambas evaluaciones se desarrollarán con la finalidad de que se retroalimente su diseño, gestión y resultados, a través de monitoreo y seguimiento de sus acciones y procesos mediante las siguientes herramientas:

- Matriz de indicadores para resultados del programa MIR.
- Indicadores.
- Formatos PbRM correspondientes al ejercicio fiscal 2025.
- Conocimiento del sujeto evaluado en términos de las actividades desarrolladas a través de sus informes mensuales de actividades referentes al cumplimiento de sus metas físicas y financieras.

CALENDARIO DE EJECUCIÓN DE EVALUACIONES Y RESULTADOS

Para hacer efectivo el procedimiento de desarrollo del PAE, se debe crear una coordinación entre las dependencias administrativas involucradas, por lo cual, se da seguimiento a través del cronograma de actividades que permitirá corresponder en tiempo y forma con los avances de los procedimientos efectuados, así como la presentación de los resultados y su determinada publicación.

Por lo anterior se expone el calendario de ejecución por cada etapa que integra el PAE, quedando estructurado de la siguiente forma:

No.	Actividad o producto	Área administrativa responsable	Fecha de término y/o publicación en la página web del Ayuntamiento de Jocotitlán
1.-	PAE ejercicio fiscal 2025	UIPPE	30 de Abril de 2026
2.-	Modelos de Términos de Referencia	UIPPE	30 de Abril de 2026
3.-	Modelo de Convenio para Mejora del desempeño y resultados gubernamentales	UIPPE, Tesorería del OPDAP de Jocotitlán, Contraloría Interna y Sujetos Evaluados	19 Junio de 2026
4.-	Resultado de las evaluaciones PAE (Informe Final de Resultados)	UIPPE	27 de Noviembre de 2026
5.-	Publicación de los resultados de la evaluación del PAE	UIPPE	27 de Noviembre de 2026
6.-	Firma de Convenio para la Mejora del Desempeño y Resultados Gubernamentales	UIPPE, Tesorería del OPDAP de Jocotitlán, Contraloría Interna y Sujetos Evaluados	27 de Noviembre de 2026
7.-	Monitorear los Aspectos Susceptibles de Mejora	UIPPE y Contraloría Interna del OPDAP de Jocotitlán	04 Diciembre de 2026

FUENTE DE REFERENCIA

Del nivel Nacional

- I. Constitución Política de Los Estados Unidos Mexicanos; Constitución publicada en el Diario Oficial de la Federación el 5 de febrero de 1917. TEXTO VIGENTE. Última reforma publicada DOF 27-01-2016.
- II. Ley de Planeación Federal".-CÁMARA DE DIPUTADOS DEL H. CONGRESO DE LA UNIÓN Secretaría General Secretaría de Servicios Parlamentarios. Última Reforma DOF 06-05-2015.
- III. Ley General De Contabilidad Gubernamental.

Del nivel Estatal

- I. Constitución Política del Estado Libre y Soberano de México.
- II. Ley Orgánica del Estado de México y Municipios" Dirección de Legislación y Periódico Oficial.- Gaceta de Gobierno, Consejería Jurídica, Gobierno del Estado de México. 21-12-2001.
- III. Ley de Planeación del Estado de México y Municipios" Dirección de Legislación y Periódico Oficial.- Gaceta de Gobierno, Consejería Jurídica, Gobierno del Estado de México. 21-12-2001.
- IV. Reglamento de la Ley de Planeación del Estado de México y Municipios" Dirección de Legislación y Periódico Oficial.- Gaceta de Gobierno, Consejería Jurídica, Gobierno del Estado de México. 16-12-2002.
- V. Código Financiero del Estado de México y Municipios.
- VI. Ley y Reglamento de la Ley de Planeación del Estado de México y Municipios Vigente.
- VII. Manual para la Planeación, Programación y Presupuesto de Egresos Municipal del Ejercicio Fiscal 2025.
- VIII. Lineamientos Generales para la Evaluación de Programas Presupuestales Municipales.

Del nivel Municipal

- I. Plan de Desarrollo Municipal de Jocotitlán 2025-2027.
- II. Bando Municipal 2025.
- III. Programas presupuestarios ejercidos en 2025.

Se emite el Programa Anual de Evaluación del **Organismo Público Descentralizado para la prestación de los servicios de Agua potable, Drenaje y Tratamiento de Aguas residuales (OPDAP) de Jocotitlán** administración 2025-2027, para el cumplimiento del ejercicio Fiscal 2026 (PAE2026), en acatamiento a lo que mandata el artículo 134 de la Constitución Política de los Estados Unidos Mexicanos, asimismo se sustenta en lo que establecen los artículos 4 fracción 4 fracción XII, 61 numeral II inciso C Y 79 de la Ley General de Contabilidad Gubernamental, así como del 327, del Código Financiero del Estado de México y Municipios.

Dado en el municipio de Jocotitlán, Estado de México, a los 30 días del mes de abril de 2026.



LIC. JUAN BAUTISTA GARCÍA
DIRECTOR GENERAL DEL ORGANISMO
PÚBLICO DESCENTRALIZADO PARA LA
PRESTACIÓN DE LOS SERVICIOS DE
AGUA POTABLE, DRENAJE Y
TRATAMIENTO DE AGUAS
RESIDUALES (OPDAP) DEL MUNICIPIO
DE JOCOTITLÁN
(RÚBRICA)



L.C. VERÓNICA COLÍN GÓMEZ
COORDINADORA DE ADMINISTRACIÓN
Y FINANZAS DEL ORGANISMO
PÚBLICO DESCENTRALIZADO PARA LA
PRESTACIÓN DE LOS SERVICIOS DE
AGUA POTABLE, DRENAJE Y
TRATAMIENTO DE AGUAS
RESIDUALES (OPDAP) DEL MUNICIPIO
DE JOCOTITLÁN
(RUBRICA)

COORDINACIÓN DE
ADMINISTRACIÓN Y
FINANZAS



L.C. EDUARDO FLORES CANO
CONTRALOR HONORIFICO MUNICIPAL
DE JOCOTITLÁN
(RUBRICA)

HONORIFICO

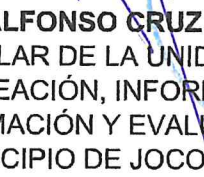

MTRO. ALFONSO CRUZ SERRANO
TITULAR DE LA UNIDAD DE
PLANEACIÓN, INFORMACIÓN
PROGRAMACIÓN Y EVALUACIÓN DEL
MUNICIPIO DE JOCOTITLÁN
(RUBRICA)



TEC. MEC. ROSA CARRIOLA ANTONIO
DEPARTAMENTO DE INGRESOS DEL ORGANISMO
PÚBLICO DESCENTRALIZADO PARA LA PRESTACIÓN DE LOS SERVICIOS DE
AGUA POTABLE, DRENAJE Y TRATAMIENTO DE AGUAS RESIDUALES
(OPDAP) DEL MUNICIPIO DE JOCOTITLÁN
(RÚBRICA)



Jocotitlán
Gobierno Democrático
2025 - 2027

OPDAP

— Jocotitlán 2025 - 2027 —

[Handwritten signature]

[Handwritten signature]

[Handwritten signature]

**PROGRAMA
ANUAL DE
EVALUACIÓN**

**JOCOTITLÁN
2026**



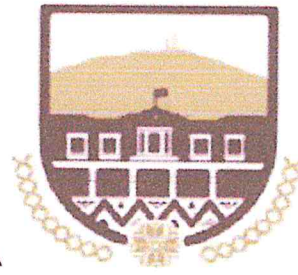

Jocotitlán
Gobierno Democrático

2025 - 2027

OPDAP

Jocotitlán 2025 - 2027

[Handwritten signatures and initials in blue ink]

TERMINOS DE REFERENCIA

JOCOTITLÁN 2026



TÉRMINOS DE REFERENCIA DE LA EVALUACIÓN DE DISEÑO

Presentación

La determinación de los Programas presupuestarios a evaluar del **Organismo Público Descentralizado para la prestación de los servicios de Agua potable, Drenaje y Tratamiento de Aguas residuales (OPDAP)** de Jocotitlán se establece el **PROGRAMA ANUAL DE EVALUACIÓN** el tipo de evaluación a emplear, por lo cual, el presente documento tiene como finalidad plantear los elementos estandarizados mínimos y específicos, así como los criterios técnicos y la normatividad aplicable para la ejecución eficiente de la evaluación.

Por lo anterior, los Términos de Referencia (TdR) permitirán obtener un análisis de la congruencia del diseño del Programa presupuestario **Evaluación de Diseño del Programa presupuestario: 01050206 CONSOLIDACIÓN DE LA ADMINISTRACIÓN PÚBLICA DE RESULTADOS** mediante un análisis de gabinete correspondiendo a los ordenamientos jurídicos que reglamentan su ejecución, los presentes términos de referencia son retomados del Consejo Nacional de Evaluación de la Política de Desarrollo Social (CONEVAL), sabedores que dichos criterios que maneja la metodología son de orden federal se han acoplado para el ámbito municipal.

Objetivos de la Evaluación

Objetivo general

Evaluar el diseño del Programa presupuestario de la Evaluación de Diseño de los Programas presupuestarios: **01050206 CONSOLIDACIÓN DE LA ADMINISTRACIÓN PÚBLICA DE RESULTADOS** que efectuó el **Organismo Público Descentralizado para la prestación de los servicios de Agua potable, Drenaje y Tratamiento de Aguas residuales (OPDAP)** de Jocotitlán en el ejercicio fiscal 2025, con la finalidad de proveer información que retroalimente su diseño, gestión y resultados.

Objetivos específicos

- Analizar la justificación de la creación y diseño del programa,
- Identificar y analizar su vinculación con la planeación sectorial y nacional,
- Identificar a sus poblaciones y mecanismos de atención,
- Analizar el funcionamiento y operación del padrón de beneficiarios y la entrega de apoyos,
- Analizar la consistencia entre su diseño y la normatividad aplicable
- Identificar el registro de operaciones presupuestales y rendición de cuentas, e
- Identificar posibles complementariedades y/o coincidencias con otros programas.

Alcances

Identificar hallazgos y recomendaciones a partir del análisis de la congruencia del diseño del programa presupuestario **Evaluación de Diseño del Programa presupuestario: 01050206 CONSOLIDACIÓN DE LA ADMINISTRACIÓN PÚBLICA DE RESULTADOS** que implementó el **Organismo Público Descentralizado para la prestación de los servicios de Agua potable, Drenaje y Tratamiento de Aguas residuales (OPDAP)** de Jocotitlán.

A partir de un análisis de gabinete con base en la documentación normativa del programa, así como de la información disponible sobre la cobertura del programa a la fecha de realización de la evaluación.

Descripción Específica del Servicio

La evaluación de diseño deberá contener para el logro de sus objetivos el desarrollo de los siguientes apartados:

1. Justificación de la creación y del diseño del programa
2. Contribución a las metas y objetivos nacionales
3. Población potencial, objetivo y mecanismos de elegibilidad
4. Padrón de beneficiarios y mecanismos de atención
5. Matriz de Indicadores para Resultados (MIR)
6. Presupuesto y rendición de cuentas
7. Complementariedades y coincidencias con otros programas federales
8. Análisis de Fortalezas, Oportunidades, Debilidades, Amenazas y Recomendaciones
9. Conclusiones
10. Ficha técnica
11. Anexos

CRITERIOS TÉCNICOS DE LA EVALUACIÓN

Temas de evaluación y Metodología

La evaluación en materia de diseño se dividirá en siete apartados y 30 preguntas de acuerdo con el siguiente cuadro:

CUADRO 1.- -APARTADOS DE LA EVALUACIÓN.

APARTADO	PREGUNTAS	TOTAL
Justificación de la creación y del diseño del programa	1 a 3	3
Contribución a las metas y objetivos nacionales	4 a 6	3
Población potencial, objetivo y mecanismos de elegibilidad	7 a 12	6
Padrón de beneficiarios y mecanismos de atención	13 a 15	3
Matriz de Indicadores para Resultados (MIR)	16 a 26	11
Presupuesto y rendición de cuentas	27 a 29	3
Complementariedades y coincidencias con otros programas federales	30	1
TOTAL		30

La evaluación se realiza mediante un análisis de gabinete con base en información proporcionada por la dependencia o entidad responsable del programa, así como información adicional que la institución evaluadora considere necesaria para justificar su análisis.

En este contexto, se entiende por análisis de gabinete al conjunto de actividades que involucra el acopio, la organización y la valoración de información concentrada en registros administrativos, bases de datos, evaluaciones internas y/o externas y documentación pública. Sin embargo, de acuerdo con las necesidades de información y tomando en cuenta la forma de operar de cada programa, se podrán programar y llevar a cabo entrevistas con responsables de los programas y/o personal de la unidad de evaluación y/o planeación de la dependencia coordinadora.

Criterios generales para responder a las preguntas

Los siete apartados incluyen preguntas específicas, de las que **24** deben ser respondidas mediante un esquema binario (**SÍ/NO**) sustentando con evidencia documental y haciendo explícitos los principales argumentos empleados en el análisis. En los casos en que la respuesta sea **SÍ**, se debe seleccionar uno de cuatro niveles de respuesta definidos para cada pregunta.

Las **seis** preguntas que no tienen respuestas binarias (por lo que no incluyen niveles de respuestas) se deben responder con base en un análisis sustentado en evidencia documental y haciendo explícitos los principales argumentos empleados en el mismo.

I. Formato de respuesta

Cada una de las preguntas debe responderse en un **máximo de una cuartilla** e incluir los siguientes conceptos:

- a) la pregunta;
- b) la respuesta binaria (**SÍ/NO**) o abierta;
 - para las respuestas binarias y en los casos en los que la respuesta sea **SÍ**, el nivel de respuesta (que incluya el número y la oración), y
- c) el análisis que justifique la respuesta.

II. Consideraciones para dar respuesta

Para las preguntas que deben responderse de manera binaria (**SÍ/NO**), se debe considerar lo siguiente:

- a) *Determinación de la respuesta binaria (SÍ/NO)*. Cuando el programa no cuente con documentos ni evidencias para dar respuesta a la pregunta se considera información *inexistente* y, por lo tanto, la respuesta es **“No”**.
- b) Si el programa cuenta con información para responder la pregunta, es decir, la respuesta es **“SÍ”**, se procede a precisar uno de cuatro niveles de respuesta, considerando los criterios establecidos en cada nivel.

Se podrá responder **“No aplica”** a alguna(s) de las preguntas sólo cuando las particularidades del programa evaluado no permitan responder a la pregunta. De presentarse el caso, se deben explicar las causas y los motivos de por qué **“No aplica”** en el espacio para la respuesta. El CONEVAL podrá solicitar que se analicen nuevamente las preguntas en las que se haya respondido **“No aplica”**.

Para el total de las preguntas, los Términos de Referencia incluyen los siguientes cuatro aspectos que se deben considerar al responder:

1. De manera enunciativa más no limitativa, *elementos con los que debe justificar su valoración*, así como la información que se debe incluir en la respuesta o en anexos.
2. *Fuentes de información mínimas* a utilizar para la respuesta. Se podrán utilizar otras fuentes de información que se consideren necesarias.
3. *Congruencia entre respuestas*. En caso de que la pregunta analizada tenga relación con otra(s), se señala(n) la(s) pregunta(s) con la(s) que debe haber coherencia en la(s) repuesta(s). Lo anterior no implica, en el caso de las preguntas con respuesta binaria, que el nivel de respuesta otorgado a las preguntas relacionadas tenga que ser el mismo, sino que la argumentación sea consistente.
4. Los anexos que se deben incluir en el informe de evaluación son los siguientes:
 - **Anexo 1** “Metodología para la cuantificación de las poblaciones potencial y objetivo”.
 - **Anexo 2** “Procedimiento para la actualización de la base de datos de beneficiarios”.
 - **Anexo 3** “Matriz de Indicadores para Resultados del programa”.
 - **Anexo 4** “Indicadores”.
 - **Anexo 5** “Metas del programa”.
 - **Anexo 6** “Propuesta de mejora de la Matriz de Indicadores para Resultados”.
 - **Anexo 7** “Gastos desglosados del programa y criterios de clasificación”.
 - **Anexo 8** “Complementariedad y coincidencias entre programas federales y/o acciones de desarrollo social en otros niveles de gobierno”.

Evaluación

Características del programa

Con base en información solicitada a los responsables del programa, se debe capturar *una Descripción General del Programa*, que consistirá en una breve descripción de la información reportada. Dicha descripción debe considerar los siguientes aspectos:

- Identificación del programa (nombre, siglas, dependencia y/o entidad coordinadora, año de inicio de operación, entre otros);
- Problema o necesidad que pretende atender;
- Metas y objetivos nacionales a los que se vincula;
- Descripción de los objetivos del programa, así como de los bienes y/o servicios que ofrece;
- Identificación y cuantificación de la población potencial, objetivo y atendida (desagregada por sexo, grupos de edad, población indígena y entidad federativa, cuando aplique);
- Cobertura y mecanismos de focalización;
- Presupuesto aprobado 2025;
- Principales metas de Fin, Propósito y Componentes, y,
- Valoración del diseño del programa respecto a la atención del problema o necesidad

Análisis de la Justificación de la creación y del diseño del programa

Con base en la identificación que la dependencia, entidad y/o la unidad responsable del programa hayan realizado del problema o necesidad que se espera resolver con la ejecución del programa se debe realizar un análisis que permita contestar las siguientes preguntas:

10. ¿El programa cuenta con una estrategia de cobertura documentada para atender a su población objetivo con las siguientes características:

- a) Incluye la definición de la población objetivo.
- b) Especifica metas de cobertura anual.
- c) Abarca un horizonte de mediano y largo plazo.
- d) Es congruente con el diseño y el diagnóstico del programa.

Si el programa no cuenta con una estrategia de cobertura documentada para atender a su población objetivo o la estrategia no cuenta con al menos una de las características establecidas en la pregunta se considera información *inexistente* y, por lo tanto, la respuesta es "No".

Si cuenta con información para responder la pregunta, es decir, si la respuesta es "Sí" se debe seleccionar un nivel según los siguientes criterios:

Nivel	Criterios
1	• La estrategia de cobertura cuenta con una de las características establecidas.
2	• La estrategia de cobertura cuenta con dos de las características establecidas.
3	• La estrategia de cobertura cuenta con tres de las características establecidas.
4	• La estrategia de cobertura cuenta con todas las características establecidas.

11. Los procedimientos del programa para la selección de beneficiarios y/o proyectos tienen las siguientes características:

- a) Incluyen criterios de elegibilidad claramente especificados, es decir, no existe ambigüedad en su redacción.
- b) Están estandarizados, es decir, son utilizados por todas las instancias ejecutoras.
- c) Están sistematizados.
- d) Están difundidos públicamente.

Si el programa no cuenta con procedimientos documentados para la selección de proyectos y/o beneficiarios o los procedimientos no tienen al menos una de las características establecidas en la pregunta se considera información *inexistente* y, por lo tanto, la respuesta es "No".

Si cuenta con información para responder la pregunta, es decir, si la respuesta es "Sí" se debe seleccionar un nivel según los siguientes criterios:

Nivel	Criterios
1	• Los procedimientos para la selección de beneficiarios y/o proyectos tienen una de las características establecidas.
2	• Los procedimientos para la selección de beneficiarios y/o proyectos tienen dos de las características establecidas.
3	• Los procedimientos para la selección de beneficiarios y/o proyectos tienen tres de las características establecidas.
4	• Los procedimientos para la selección de beneficiarios y/o proyectos tienen todas las características establecidas.

12. Los procedimientos para recibir, registrar y dar trámite a las solicitudes de apoyo cuentan con las siguientes características:

- a) Corresponden a las características de la población objetivo.
- b) Existen formatos definidos.

- c) Están disponibles para la población objetivo.
- d) Están apegados al documento normativo del programa.

Si el programa no cuenta con procedimientos para recibir, registrar y dar trámite a las solicitudes de apoyo o los procedimientos no cuentan con al menos una de las características establecidas en la pregunta, se considera información *inexistente* y, por lo tanto, la respuesta es "No".

Al contar con información para responder la pregunta, es decir, si la respuesta es "Sí", se consideran los siguientes criterios:

Nivel	Criterios
1	<ul style="list-style-type: none"> • El programa cuenta con procedimientos para recibir, registrar y dar trámite a las solicitudes de apoyo. • Los procedimientos cuentan con una de las características descritas.
2	<ul style="list-style-type: none"> • El programa cuenta con procedimientos para recibir, registrar y dar trámite a las solicitudes de apoyo. • Los procedimientos cuentan con dos de las características descritas.
3	<ul style="list-style-type: none"> • El programa cuenta con procedimientos para recibir, registrar y dar trámite a las solicitudes de apoyo. • Los procedimientos cuentan con tres de las características descritas.
4	<ul style="list-style-type: none"> • El programa cuenta con procedimientos para recibir, registrar y dar trámite a las solicitudes de apoyo. • Los procedimientos cuentan con todas las características descritas.

III. PADRÓN DE BENEFICIARIOS Y MECANISMOS DE ATENCIÓN

Padrón de beneficiarios

13. Existe información que permita conocer quiénes reciben los apoyos del programa (padrón de beneficiarios) que:
- a) Incluya las características de los beneficiarios establecidas en su documento normativo.
 - b) Incluya el tipo de apoyo otorgado.
 - c) Esté sistematizada e incluya una clave única de identificación por beneficiario que no cambie en el tiempo.
 - d) Cuenten con mecanismos documentados para su depuración y actualización.

Si el programa no cuenta con información de los beneficiarios del programa o la información no cuenta con al menos una de las características establecidas en la pregunta, se considera información *inexistente* y, por lo tanto, la respuesta es "No".

Si cuenta con información para responder la pregunta, es decir, si la respuesta es "Sí" se debe seleccionar un nivel según los siguientes criterios:

Nivel	Criterios
1	• La información de los beneficiarios cumple con una de las características establecidas.
2	• La información de los beneficiarios cumple con dos de las características establecidas.
3	• La información de los beneficiarios cumple con tres de las características establecidas.
4	• La información de los beneficiarios cumple con todas las características establecidas.

Mecanismos de atención y entrega del apoyo

14. Los procedimientos para otorgar los apoyos a los beneficiarios tienen las siguientes características:
- Están estandarizados, es decir, son utilizados por todas las instancias ejecutoras.
 - Están sistematizados.
 - Están difundidos públicamente.
 - Están apegados al documento normativo del programa.

Si el programa no cuenta con procedimientos documentados para otorgar los apoyos a los beneficiarios o los procedimientos no cuentan con al menos una de las características establecidas en la pregunta, se considera información *inexistente* y, por lo tanto, la respuesta es "No".

Si cuenta con información para responder la pregunta, es decir, si la respuesta es "Si" se debe seleccionar un nivel según los siguientes criterios:

Nivel	Criterios
1	• Los procedimientos para otorgar los apoyos a los beneficiarios tienen una de las características establecidas.
2	• Los procedimientos para otorgar los apoyos a los beneficiarios tienen dos de las características establecidas.
3	• Los procedimientos para otorgar los apoyos a los beneficiarios tienen tres de las características establecidas.
4	• Los procedimientos para otorgar los apoyos a los beneficiarios tienen todas las características establecidas.

15. Si el programa recolecta información socioeconómica de sus beneficiarios, explique el procedimiento para llevarlo a cabo, las variables que mide y la periodicidad de las mediciones.

No procede valoración cuantitativa.

EVALUACIÓN Y ANÁLISIS DE LA MATRIZ DE INDICADORES PARA RESULTADOS

De la lógica vertical de la Matriz de Indicadores para Resultados

16. Para cada uno de los Componentes de la MIR del programa existe una o un grupo de Actividades que:
- Están claramente especificadas, es decir, no existe ambigüedad en su redacción.
 - Están ordenadas de manera cronológica.
 - Son necesarias, es decir, ninguna de las Actividades es prescindible para producir los Componentes.
 - Su realización genera junto con los supuestos en ese nivel de objetivos los Componentes.

Si el programa no cuenta con una o con un grupo de Actividades para cada Componente de la MIR, se considera información *inexistente* y, por lo tanto, la respuesta es "No".



Si cuenta con información para responder la pregunta, es decir, si la respuesta es "Sí" se debe seleccionar un nivel según los siguientes criterios:

Nivel	Criterios
1	• Del 0 al 49% de las Actividades cumplen con todas las características establecidas en la pregunta.
2	• Del 50 al 69% de las Actividades cumplen con todas las características establecidas en la pregunta.
3	• Del 70 al 84% de las Actividades cumplen con todas las características establecidas en la pregunta.
4	• Del 85 al 100% de las Actividades cumplen con todas las características establecidas en la pregunta.

17. Los Componentes señalados en la MIR cumplen con las siguientes características:

- a) Son los bienes o servicios que produce el programa.
- b) Están redactados como resultados logrados, por ejemplo, becas entregadas.
- c) Son necesarios, es decir, ninguno de los Componentes es prescindible para producir el Propósito.
- d) Su realización genera junto con los supuestos en ese nivel de objetivos el Propósito.

Si la MIR del programa no tiene establecido al menos un Componente, se considera información *inexistente* y, por lo tanto, la respuesta es "No".

Si cuenta con información para responder la pregunta, es decir, si la respuesta es "Sí" se debe seleccionar un nivel según los siguientes criterios:

Nivel	Criterios
1	• Del 0 al 49% de los Componentes cumplen con todas las características establecidas en la pregunta.
2	• Del 50 al 69% de los Componentes cumplen con todas las características establecidas en la pregunta.
3	• Del 70 al 84% de los Componentes cumplen con todas las características establecidas en la pregunta.
4	• Del 85 al 100% de los Componentes cumplen con todas las características establecidas en la pregunta.

18. El Propósito de la MIR cuenta con las siguientes características:

- a) Es consecuencia directa que se espera ocurrirá como resultado de los Componentes y los supuestos a ese nivel de objetivos.
- b) Su logro no está controlado por los responsables del programa.
- c) Es único, es decir, incluye un solo objetivo.
- d) Está redactado como una situación alcanzada, por ejemplo: morbilidad en la localidad reducida.
- e) Incluye la población objetivo.

Si el Propósito del programa no contribuye a lograr el Fin de su MIR, se considera información *inexistente* y, por lo tanto, la respuesta es "No".

Si cuenta con información para responder la pregunta, es decir, si la respuesta es "Sí" se debe seleccionar un nivel según los siguientes criterios:

Nivel	Criterios
1	<ul style="list-style-type: none"> El Propósito cumple con dos de las características establecidas en la pregunta.
2	<ul style="list-style-type: none"> El Propósito cumple con tres de las características establecidas en la pregunta.
3	<ul style="list-style-type: none"> El Propósito cumple con cuatro de las características establecidas en la pregunta.
4	<ul style="list-style-type: none"> El Propósito cumple con todas las características establecidas en la pregunta.

19. El Fin de la MIR cuenta con las siguientes características:

- Está claramente especificado, es decir, no existe ambigüedad en su redacción.
- Es un objetivo superior al que el programa contribuye, es decir, no se espera que la ejecución del programa sea suficiente para alcanzar el Fin.
- Su logro no está controlado por los responsables del programa.
- Es único, es decir, incluye un solo objetivo.
- Está vinculado con objetivos estratégicos de la dependencia o del programa sectorial.

Si no se identifica una relación causal entre el Propósito y el Fin del programa, se considera información *inexistente* y, por lo tanto, la respuesta es “No”.

Si cuenta con información para responder la pregunta, es decir, si la respuesta es “Sí” se debe seleccionar un nivel según los siguientes criterios:

Nivel	Criterios
1	<ul style="list-style-type: none"> El Fin cumple con dos de las características establecidas en la pregunta.
2	<ul style="list-style-type: none"> El Fin cumple con tres de las características establecidas en la pregunta.
3	<ul style="list-style-type: none"> El Fin cumple con cuatro de las características establecidas en la pregunta.
4	<ul style="list-style-type: none"> El Fin cumple con todas las características establecidas en la pregunta.

20. ¿En el documento normativo del programa es posible identificar el resumen narrativo de la MIR (Fin, Propósito, Componentes y Actividades)?

Si no se identifica al menos uno de los elementos del resumen narrativo de la MIR (Fin, Propósito, Componentes y Actividades) en las ROP o documento normativo del programa, se considera información *inexistente* y, por lo tanto, la respuesta es “No”.

Si cuenta con información para responder la pregunta, es decir, si la respuesta es “Sí” se debe seleccionar un nivel según los siguientes criterios:

Nivel	Criterios
1	<ul style="list-style-type: none"> Algunas de las Actividades de la MIR se identifican en las ROP o documento normativo del programa.
2	<ul style="list-style-type: none"> Algunas de las Actividades y todos los Componentes de la MIR se identifican en las ROP o documento normativo del programa.
3	<ul style="list-style-type: none"> Algunas de las Actividades, todos los Componentes y el Propósito de la MIR se identifican en las ROP o documento normativo del programa.
4	<ul style="list-style-type: none"> Algunas de las Actividades, todos los Componentes, el Propósito y el Fin de la MIR se identifican en las ROP o documento normativo del programa.

De la lógica horizontal de la Matriz de Indicadores para Resultados

21. En cada uno de los niveles de objetivos de la MIR del programa (Fin, Propósito, Componentes y Actividades) existen indicadores para medir el desempeño del programa con las siguientes características:

- a) Claros.
- b) Relevantes.
- c) Económicos.
- d) Monitoreables.
- e) Adecuados.

Si los indicadores del programa no cuentan con al menos una de las características descritas, se considera información *inexistente* y, por lo tanto, la respuesta es “No”.

Si cuenta con información para responder la pregunta, es decir, si la respuesta es “Sí” se debe seleccionar un nivel según los siguientes criterios:

Nivel	Criterios
1	• Del 0% al 49% de los indicadores del programa tienen las características establecidas.
2	• Del 50% al 69% de los indicadores del programa tienen las características establecidas.
3	• Del 70% al 84% de los indicadores del programa tienen las características establecidas.
4	• Del 85% al 100% de los indicadores del programa tienen las características establecidas.

22. Las Fichas Técnicas de los indicadores del programa cuentan con la siguiente información:

- a) Nombre.
- b) Definición.
- c) Método de cálculo.
- d) Unidad de Medida.
- e) Frecuencia de Medición.
- f) Línea base.
- g) Metas.
- h) Comportamiento del indicador (ascendente, descendente, regular o nominal).

Si el programa no cuenta con Fichas Técnicas de sus indicadores, se considera información *inexistente* y, por lo tanto, la respuesta es “No”.

Si cuenta con información para responder la pregunta, es decir, si la respuesta es “Sí” se debe seleccionar un nivel según los siguientes criterios:

Nivel	Criterios
1	• Del 0% al 49% de las Fichas Técnicas de los indicadores del programa tienen las características establecidas.
2	• Del 50% al 69% de las Fichas Técnicas de los indicadores del programa tienen las características establecidas.

3	<ul style="list-style-type: none"> Del 70% al 84% de las Fichas Técnicas de los indicadores del programa tienen las características establecidas.
4	<ul style="list-style-type: none"> Del 85% al 100% de las Fichas Técnicas de los indicadores del programa tienen las características establecidas.

23. Las metas de los indicadores de la MIR del programa tienen las siguientes características:

- Cuentan con unidad de medida.
- Están orientadas a impulsar el desempeño, es decir, no son laxas.
- Son factibles de alcanzar considerando los plazos y los recursos humanos y financieros con los que cuenta el programa.

Si las metas del programa no cumplen con alguna de las características establecidas, se considera información *inexistente* y, por lo tanto, la respuesta es "No".

Si cuenta con información para responder la pregunta, es decir, si la respuesta es "Si" se debe seleccionar un nivel según los siguientes criterios:

Nivel	Criterios
1	<ul style="list-style-type: none"> Del 0% al 49% de las metas de los indicadores del programa tienen las características establecidas.
2	<ul style="list-style-type: none"> Del 50% al 69% de las metas de los indicadores del programa tienen las características establecidas.
3	<ul style="list-style-type: none"> Del 70% al 84% de las metas de los indicadores del programa tienen las características establecidas.
4	<ul style="list-style-type: none"> Del 85% al 100% de las metas de los indicadores del programa tienen las características establecidas.

24. Cuántos de los indicadores incluidos en la MIR tienen especificados medios de verificación con las siguientes características:

- Oficiales o institucionales.
- Con un nombre que permita identificarlos.
- Permiten reproducir el cálculo del indicador.
- Públicos, accesibles a cualquier persona.

Si ninguno de los indicadores del programa cuenta con medios de verificación con al menos una de las características descritas, se considera información *inexistente* y, por lo tanto, la respuesta es "No".

Si cuenta con información para responder la pregunta, es decir, si la respuesta es "Si" se debe seleccionar un nivel según los siguientes criterios:

Nivel	Criterios
1	<ul style="list-style-type: none"> Del 0% al 49% de los medios de verificación cumplen con las características establecidas en la pregunta.
2	<ul style="list-style-type: none"> Del 50% al 69% de los medios de verificación cumplen con las características establecidas en la pregunta.
3	<ul style="list-style-type: none"> Del 70% al 84% de los medios de verificación cumplen con las características establecidas en la pregunta.
4	<ul style="list-style-type: none"> Del 85% al 100% de los medios de verificación cumplen con las características establecidas en la pregunta.

25. Considerando el conjunto *Objetivo-Indicadores-Medios de verificación*, es decir, cada renglón de la MIR del programa es posible identificar lo siguiente:

- a) Los medios de verificación son los necesarios para calcular los indicadores, es decir, ninguno es prescindible.
- b) Los medios de verificación son suficientes para calcular los indicadores.
- c) Los indicadores permiten medir, directa o indirectamente, el objetivo a ese nivel.

Si no se identifica algún elemento establecido en la pregunta en ninguno de los conjuntos *Objetivo-Indicadores-Medios de Verificación* se considera información *inexistente* y, por lo tanto, la respuesta es "No".

Si cuenta con información para responder la pregunta, es decir, si la respuesta es "Sí" se debe seleccionar un nivel según los siguientes criterios:

Nivel	Criterios
1	• Uno de los conjuntos <i>Objetivo-Indicadores-Medios de verificación</i> del programa tienen las características establecidas.
2	• Dos de los conjuntos <i>Objetivo-Indicadores-Medios de verificación</i> del programa tienen las características establecidas.
3	• Tres de los conjuntos <i>Objetivo-Indicadores-Medios de verificación</i> del programa tienen las características establecidas.
4	• Todos los conjuntos <i>Objetivo-Indicadores-Medios de verificación</i> del programa tienen las características establecidas.

Valoración final de la MIR

26. Sugiera modificaciones en la MIR del programa o incorpore los cambios que resuelvan las deficiencias encontradas en cada uno de sus elementos a partir de sus respuestas a las preguntas de este apartado.

No procede valoración cuantitativa.

IV. PRESUPUESTO Y RENDICIÓN DE CUENTAS

Registro de operaciones programáticas y presupuestales

27. El programa identifica y cuantifica los gastos en los que incurre para generar los bienes y los servicios (Componentes) que ofrece y los desglosa en los siguientes categorías:

- a) Gastos en operación: Se deben incluir los directos (gastos derivados de los subsidios monetarios y/o no monetarios entregados a la población atendida, considere los capítulos 2000 y/o 3000 y gastos en personal para la realización del programa, considere el capítulo 1000) y los indirectos (permiten aumentar la eficiencia, forman parte de los procesos de apoyo. Gastos en supervisión, capacitación y/o evaluación, considere los capítulos 2000, 3000 y/o 4000).
- b) Gastos en mantenimiento: Requeridos para mantener el estándar de calidad de los activos necesarios para entregar los bienes o servicios a la población objetivo (unidades móviles, edificios, etc.). Considere recursos de los capítulos 2000, 3000 y/o 4000.

- c) **Gastos en capital:** Son los que se deben afrontar para adquirir bienes cuya duración en el programa es superior a un año. Considere recursos de los capítulos 5000 y/o 6000 (Ej: terrenos, construcción, equipamiento, inversiones complementarias).
- d) **Gasto unitario:** Gastos Totales/población atendida (Gastos totales=Gastos en operación + gastos en mantenimiento). Para programas en sus primeros dos años de operación se deben de considerar adicionalmente en el numerador los Gastos en capital.

Si el programa no ha identificado ni cuantificado gastos en operación de los bienes y/o servicios que ofrece o si no desglosa al menos uno de los conceptos establecidos, se considera información *inexistente* y, por lo tanto, la respuesta es "No".

Si cuenta con información para responder la pregunta, es decir, si la respuesta es "Sí" se debe seleccionar un nivel según los siguientes criterios:

Nivel	Criterios
1	• El programa identifica y cuantifica los gastos en operación y desglosa uno los conceptos establecidos.
2	• El programa identifica y cuantifica los gastos en operación y desglosa dos de los conceptos establecidos.
3	• El programa identifica y cuantifica los gastos en operación y desglosa tres de los conceptos establecidos.
4	• El programa identifica y cuantifica los gastos en operación y desglosa todos los conceptos establecidos.

Rendición de cuentas

28. El programa cuenta con mecanismos de transparencia y rendición de cuentas con las siguientes características:
- a) Las ROP o documento normativo están actualizados y son públicos, esto es, disponibles en la página electrónica.
 - b) Los resultados principales del programa, así como la información para monitorear su desempeño, están actualizados y son públicos, son difundidos en la página.
 - c) Se cuenta con procedimientos para recibir y dar trámite a las solicitudes de acceso a la información acorde a lo establecido en la normatividad aplicable.
 - d) La dependencia o entidad que opera el Programa propicia la participación ciudadana en la toma de decisiones públicas y a su vez genera las condiciones que permitan que ésta permee en los términos que señala la normatividad aplicable.

Si el programa no cuenta con mecanismos de transparencia y rendición de cuentas o los mecanismos no tienen al menos una de las características establecidas en la pregunta, se considera información *inexistente* y, por lo tanto, la respuesta es "No".

Si cuenta con información para responder la pregunta, es decir, si la respuesta es "Sí" se debe seleccionar un nivel según los siguientes criterios:

Nivel	Criterios
1	• Los mecanismos de transparencia y rendición de cuentas tienen una de las características establecidas.
2	• Los mecanismos de transparencia y rendición de cuentas tienen dos de las características establecidas.
3	• Los mecanismos de transparencia y rendición de cuentas tienen tres de las características establecidas.
4	• Los mecanismos de transparencia y rendición de cuentas tienen todas las características establecidas.

29. Los procedimientos de ejecución de obras y/o acciones tienen las siguientes características:

- a) Están estandarizados, es decir, son utilizados por todas las instancias ejecutoras.
- b) Están sistematizados.
- c) Están difundidos públicamente.
- d) Están apegados al documento normativo del programa.

Si el programa no cuenta con procedimientos de ejecución de obras y/o acciones o los procedimientos no cuentan con al menos una de las características establecidas en la pregunta, se considera información *inexistente* y, por lo tanto, la respuesta es "No".

Si cuenta con información para responder la pregunta, es decir, si la respuesta es "Sí" se debe seleccionar un nivel según los siguientes criterios:

Nivel	Criterios
1	• Los procedimientos de ejecución de obras y/o acciones tienen una de las características establecidas.
2	• Los procedimientos de ejecución de obras y/o acciones tienen dos de las características establecidas.
3	• Los procedimientos de ejecución de obras y/o acciones tienen tres de las características establecidas.
4	• Los procedimientos de ejecución de obras y/o acciones tienen todas las características establecidas.

ANÁLISIS DE POSIBLES COMPLEMENTARIEDADE Y COINCIDENCIAS CON OTROS PROGRAMAS FEDERALES

30. ¿Con cuáles programas federales y/o acciones de desarrollo social en otros niveles de gobierno y en qué aspectos el programa evaluado podría tener complementariedad y/o coincidencias?

No procede valoración cuantitativa.

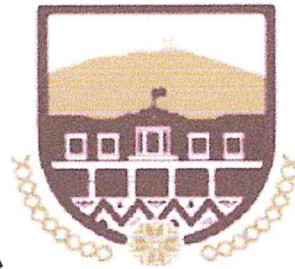

Jocotitlán
Gobierno Democrático
2021 2027



Jocotitlán 2025 - 2027

[Handwritten signatures and initials in blue ink]

**TERMINOS DE
REFERENCIA**

**JOCOTITLÁN
2026**

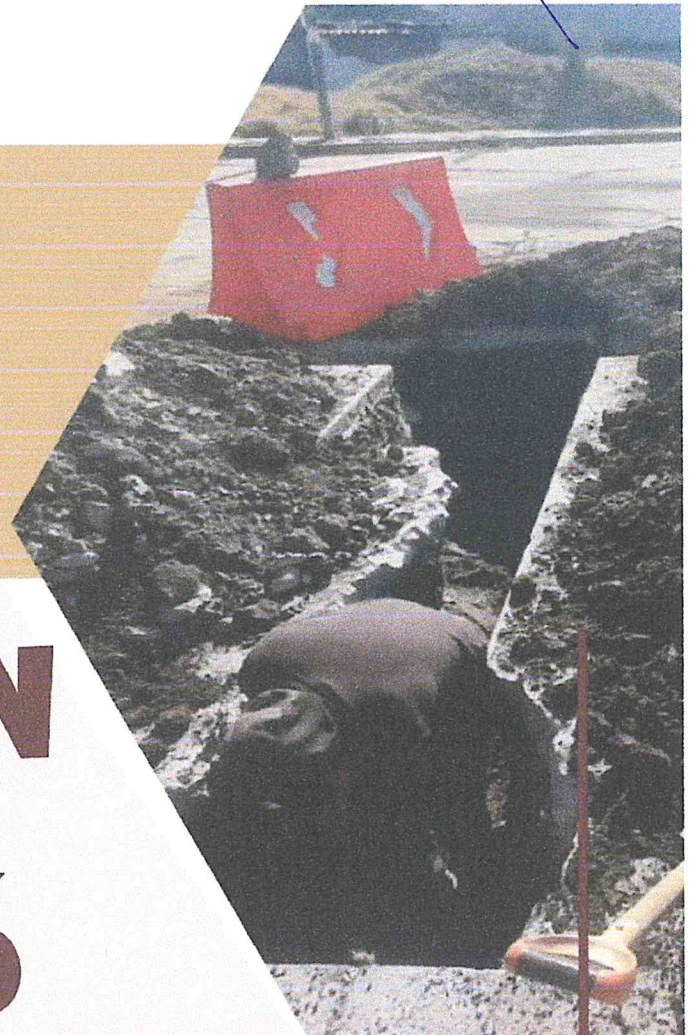



Jocotitlán
Gobierno Democrático
2025-2027

OPDAP

Jocotitlán 2025 - 2027

[Handwritten signatures in blue ink]

LINEAMIENTOS GENERALES DE EVALUACIÓN

JOCOTITLÁN 2026



LINEAMIENTOS GENERALES PARA LA EVALUACIÓN DE LOS PROGRAMAS PRESUPUESTARIOS MUNICIPALES

Con fundamento en lo dispuesto por los artículos 26 y 134 de la Constitución Política de los Estados Unidos Mexicanos; 48, 54, 61 numeral II inciso c), 62, 71, 79, 80, 81 y 82 de la Ley General de Contabilidad Gubernamental; 85, y 110 de la Ley Federal de Presupuesto y Responsabilidad Hacendaria; 129 y 139 fracción I, de la Constitución Política del Estado Libre y Soberano de México; 2, 3, 15, 31 fracciones XXI, XXXV, XXXIX y XLVI, 48 fracciones XVI, y XVII, 69 fracción I, inciso b), 72, 74 fracción II, 79, 83, 84, 85, 95 fracción XV y XVII, 101 fracción I, 103, 114 y 122 de la Ley Orgánica Municipal del Estado de México; 1, fracciones I, II y IV; 7, 19, fracción I, II, III, IV, V, VI, VII, VIII, y IX, 22, 36, 37 y 38 de la Ley de Planeación del Estado de México y Municipios; 1, del Reglamento de la Ley de Planeación del Estado de México y Municipios; 285, 294, 295, 327, 327-A y 327-D, del Código Financiero del Estado de México y Municipios; y

CONSIDERANDO

Que en concordancia con lo que establece el artículo 134 de la Constitución Política de los Estados Unidos Mexicanos, los gobiernos municipales del Estado de México, instrumentan acciones orientadas a la consolidación del Presupuesto basado en Resultados (PbR), y el Sistema de Evaluación del Desempeño (SED), para que los recursos económicos que ejerzan, se administren con eficiencia, eficacia, economía, transparencia y honradez, en cumplimiento a los objetivos de los programas a los que estén destinados, en apego a lo que establece el artículo 129 de la Constitución Política del Estado Libre y Soberano de México;

Que la legislación del Estado de México y Municipios establece en sus diversos ordenamientos, la obligación de que las administraciones públicas municipales articulen sus acciones públicas a través de la planeación, vía la elaboración de planes y programas, asegurando el cumplimiento de las metas de actividad e indicadores comprometidos.

Que el Sistema de Planeación Democrática para el Desarrollo del Estado de México y Municipios, considera el planteamiento de la problemática con base en la realidad objetiva, los indicadores de desarrollo, la proyección genérica de los objetivos para la estructuración de planes, programas y acciones que regirán el ejercicio de sus funciones públicas, así como su control y evaluación.

Que el Plan de Desarrollo Municipal 2025-2027, tiene el propósito de perfilar a la Administración Pública Municipal hacia un Gobierno de Resultados, cuyas acciones puedan evaluarse en un entorno de transparencia, que se traduzca en una gestión gubernamental que mida sus logros y alcances mediante procesos de evaluación, sustentados en indicadores. Que los programas y la asignación de recursos deberán guardar relación con los objetivos, metas y prioridades de los planes y programas y la evaluación de su ejecución.

Que es responsabilidad de la **Unidad de Información, Planeación, Programación Y Evaluación (UIPPE)** o el área encargada de realizar estas funciones, en coordinación con la Tesorería Municipal, cumplir y hacer cumplir las disposiciones en materia de evaluación del gasto público, estableciendo las medidas para su correcta aplicación, así como determinar normas y procedimientos administrativos tendientes a llevar a cabo un mejor control del gasto público.

Que la Contraloría Municipal, es la responsable de verificar el cumplimiento de las obligaciones derivadas de las disposiciones en materia de planeación, programación, presupuestación y evaluación, por parte de las dependencias y organismos auxiliares, de la Administración Pública Municipal.

Que la evaluación de las acciones encaminadas a conocer la operación y resultados de los programas y proyectos municipales tiene la finalidad de identificar problemas en la implementación de Programas presupuestarios (Pp), y en su caso, reorientar y reforzar las Políticas Públicas Municipales.

Que las personas significan el punto nodal de las políticas públicas, y el éxito de toda política pública se explica mediante la determinación de la dimensión en la que éstas promueven o generan igualdad de oportunidades y mejora en la calidad de vida.

Que el propósito fundamental es lograr que el monitoreo y evaluación de los Programas presupuestarios que conforman el Presupuesto de Egresos Municipal, logren afianzar la Presupuestación basada en Resultados y consoliden el Sistema de Evaluación del Desempeño; por lo cual, en el marco del Sistema de Coordinación Hacendaría del Estado de México, con base en el artículo 342 del Código Financiero del Estado de México y Municipios, las autoridades hacendarias municipales, integrantes de la Comisión Temática en Materia de Planeación, Programación, Presupuestación, Contabilidad Gubernamental, Transparencia y Evaluación Municipal, aprobaron los presentes:

LINEAMIENTOS GENERALES PARA LA EVALUACIÓN DE LOS PROGRAMAS PRESUPUESTARIOS MUNICIPALES

CAPÍTULO I DISPOSICIONES GENERALES

PRIMERA.- Los presentes lineamientos tienen por objeto regular la evaluación de los programas presupuestarios municipales.

SEGUNDA.- Los presentes lineamientos son de observancia obligatoria para:

- Las Dependencias Administrativas,
- La Contraloría Municipal; y
- Los Organismos Auxiliares.

TERCERA.- Para los efectos de los presentes lineamientos, se entenderá por:

Código: Al Código Financiero del Estado de México y Municipios;

Comisión Temática: Se refiere a la Comisión Temática en Materia de Planeación, Programación, Presupuestación, Contabilidad Gubernamental, Transparencia y Evaluación Municipal, coordinada por el Instituto Hacendario del Estado de México.

Contraloría: A la Contraloría Municipal;

CONEVAL: Al Consejo Nacional de Evaluación de la Política Social;

Convenio: Al "Convenio para la mejora del Desempeño y Resultados Gubernamentales" que suscribirán la UIPPE o la dependencia responsable de las funciones y la Contraloría Municipal con los sujetos evaluados en donde se establecen las obligaciones y responsabilidades para mejorar el desempeño y los resultados gubernamentales; éste se redactará en forma de programa de trabajo, indicando actividades, fechas y responsables;

Dependencias Administrativas: A las que se refiere el artículo 87 de la Ley Orgánica Municipal del Estado de México;

Evaluación: Al proceso que tiene como finalidad determinar el grado de eficacia, eficiencia, calidad, resultados e impacto con que han sido empleados los recursos destinados a alcanzar los objetivos previstos, posibilitando la determinación de las desviaciones y la adopción de medidas correctivas que garanticen el cumplimiento adecuado de las metas, de conformidad con lo señalado en el artículo 10 de la Ley de Planeación del Estado de México y Municipios;

IHAEM: Al Instituto Hacendario del Estado de México.

MML: A la Metodología del Marco Lógico; herramienta para la elaboración de la Matriz de Indicadores para Resultados, que se basa en la estructuración y solución de problemas para presentar de forma sistemática y lógica los objetivos de un programa y de sus relaciones de causalidad, a través de la elaboración del árbol del problema y de objetivos, del que se obtienen las actividades, los componentes, el propósito y el fin, así como los indicadores asociados a cada uno de sus niveles, sus respectivas metas, medios de verificación y su puestos.

MIR: A la Matriz de Indicadores para Resultados; herramienta de planeación estratégica que en forma resumida, sencilla y armónica establece con claridad los objetivos de un programa y su alineación con aquellos de la planeación estatal y sectorial; incorpora los indicadores que miden los objetivos y resultados esperados; identifica los medios para obtener y verificar la información de los indicadores; describe los bienes y servicios a la sociedad, así como las actividades e insumos para producirlos; e incluye su puestos sobre los riesgos y contingencias que pueden afectar el desempeño del programa;

Objetivo estratégico: Elemento de planeación estratégica del Presupuesto basado en Resultados elaborado por los sujetos evaluados que permiten alinear los objetivos de los programas presupuestarios con los objetivos y estrategias del Plan de Desarrollo Municipal vigente y sus programas;

PAE: Al Programa Anual de Evaluación del ejercicio fiscal correspondiente;

Proceso presupuestario: Al conjunto de actividades que comprende la planeación, programación, presupuestación, ejercicio, control, seguimiento, evaluación y rendición de cuentas, de los programas presupuestarios;

Programa nuevo: Al Programa presupuestario que se encuentra en el primer año de operación, o que la UIPPE haya determinado que presentó un cambio sustancial en su diseño y/u operación;

Programa presupuestario (Pp): Al conjunto de acciones sistematizadas dirigidas a resolver un problema vinculado a la población que operan los sujetos evaluados, identificando los bienes y servicios mediante los cuales logra su objetivo, así como a sus beneficiarios;

Los programas presupuestarios se individualizarán en la estructura programática presupuestal;

SED: Al Sistema de Evaluación del Desempeño, a que hace referencia el artículo 327 y 327-A del Código Financiero del Estado de México; que permite evaluar el desempeño gubernamental en la ejecución de políticas públicas, para mejorar la toma de decisiones, mediante el monitoreo y seguimiento de los indicadores estratégicos y de gestión.

Sujetos evaluados: A las dependencias administrativas, la tesorería municipal, la contraloría municipal y los organismos auxiliares, que ejecuten Programas presupuestarios;

Términos de Referencia (TdR): Documento que plantea los elementos estandarizados mínimos y específicos, de acuerdo al tipo de evaluación y de programa a evaluar con base en especificaciones técnicas (perfil de los evaluadores, calendario de entregas de productos, etc.), objetivos de la evaluación (generales y específicos), así como de la normatividad aplicable (responsabilidades, alcances, restricciones, etc.).

Trabajo de campo: Al conjunto de actividades para recabar información en el área de influencia o geográfica donde opera el programa presupuestario, mediante la aplicación de encuestas o entrevistas a la población objetivo e inspecciones directas, incluyendo el acopio de toda información para la mejor evaluación del programa;

Trabajo de administración: Al conjunto de actividades para el acopio, organización y análisis de información concentrada en registros, bases de datos, documentación pública, incluyendo la información que proporcione el sujeto evaluado responsable de los programas sujetos a evaluación;

UIPPE: La Unidad de Información, Planeación, Programación y Evaluación (UIPPE); las cuales son unidades administrativas que desarrollan las funciones de generación de información, planeación, programación y evaluación, referenciadas en el artículo 19 de la Ley de Planeación del Estado de México y Municipios, y en lo subsecuente de este documento y evaluación se entenderá cómo UIPPE.

CUARTA.- La UIPPE, en coordinación con la Tesorería y la Contraloría en el ámbito de sus respectivas competencias, son los facultados para interpretar los presentes lineamientos, y resolverán los casos no previstos en los mismos.

CAPITULO II DE LOS OBJETIVOS ESTRATÉGICOS E INDICADORES.

QUINTA.- Los sujetos evaluados, deberán elaborar y proponer anualmente a la UIPPE, los objetivos estratégicos de los Programas presupuestarios, para que sea a través de estas, quienes propongan las modificaciones en la Comisión Temática coordinada por el IHAEM. Los objetivos de las MIR, deberán contribuir al cumplimiento de los objetivos estratégicos de la Administración Pública Municipal y del Plan de Desarrollo Municipal vigente.

SEXTA.- La información relativa a los objetivos estratégicos de los sujetos evaluados, deberá contener al menos, los siguientes elementos:

- La justificación de cada objetivo estratégico, con base en la MML, identificando las necesidades y problemas a resolver, apoyada en un análisis cuantitativo y cualitativo;
- Los indicadores de desempeño de cada objetivo estratégico, que permitan establecer objetivamente el avance de los sujetos evaluados respecto del nivel de cumplimiento de dichos objetivos;
- La especificación de los bienes y/o servicios que se generan con el propósito de lograr los objetivos estratégicos de corto y mediano/largo plazo;
- La identificación del programa específico a través del cual entrega los bienes y/o servicios a sus beneficiarios/usuarios, conforme al objetivo estratégico al que éste contribuye; y
- Tratándose de programas sociales, la especificación de la población objetivo.

SÉPTIMA.- La UIPPE o el área encargada de llevar a cabo las funciones, dará seguimiento a las evaluaciones practicadas a los sujetos evaluados, respecto a la gestión y logro de los fines de los Programas presupuestarios. Dichas evaluaciones podrán realizarse anualmente y deberán incluirse en el proceso presupuestario.

Los sujetos evaluados deberán considerar los resultados de dicha evaluación, y atender las recomendaciones y medidas derivadas de la misma.

La Contraloría supervisará que las recomendaciones hayan sido atendidas, sin perjuicio de las facultades de fiscalización dispuestas en otros ordenamientos, para esta última.

CAPITULO III DE LA MATRIZ DE INDICADORES PARA RESULTADOS MIR.

OCTAVA.- Los sujetos evaluados, deberán proponer a través de la UIPPE o del área encargada de llevar a cabo dichas funciones, las mejoras a la Matriz de Indicadores para Resultados del Programa presupuestario, identificadas derivado del proceso de evaluación, atendiendo lo establecido en la Metodología para la Construcción y Operación del Sistema de Evaluación de la Gestión Municipal (SEGEMUN), las cuales deberán ser sometidas a consenso en la Comisión Temática que coordina el IHAEM, en el marco del Sistema de Coordinación Hacendaría del Estado de México y municipios.

La MIR deberá contener, al menos, la siguiente información:

Resumen Narrativo: describe las principales actividades de gestión para producir y entregar bienes y servicios; enuncia cada uno de los componentes o bienes y servicios que conforman el programa; formula el propósito u objetivo del mismo y expresa del fin u objetivo estratégico de la dependencia o sector al cual se contribuye, toda vez que se logra el propósito del programa.

- **Resultados:** En primera instancia o en el corto plazo, el "Propósito" dentro de la MIR describe la consecuencia directa del programa sobre una situación, necesidad o problema específico. En este apartado se deberá precisar la población objetivo que se busca atender con el programa.

- Considerando una visión de mediano o largo plazo, el "Fin" representa la contribución que el programa espera tener sobre algún aspecto concreto del objetivo estratégico del sujeto evaluado, el cual deberá estar ligado estrechamente con algún objetivo estratégico del Plan de Desarrollo Municipal;
- **Componentes:** describe los bienes y/o servicios que deberán ser entregados, a través del programa, y;
- **Actividad:** describe los procesos de gestión en donde se movilizan y aplican los recursos financieros, humanos y materiales, para producir y entregar cada uno de los bienes y servicios.

Indicadores: Expresión cuantitativa y/o cualitativa que indica la magnitud o grado de cumplimiento de un objetivo; es el resultado de un algoritmo o fórmula de cálculo que se compara con una meta establecida; permite observar los cambios vinculados con la ejecución del programa; y su frecuencia de aplicación permite monitorear y evaluar los resultados del programa;

Medios de verificación: definición de las fuentes de información utilizadas para obtener los datos que permiten realizar el cálculo y medición de los indicadores, al tiempo que permite verificar el cumplimiento de metas. Los medios de verificación pueden estar constituidos por estadísticas, encuestas, revisiones, auditorías, registros o material publicado, entre otros, y son un instrumento de transparencia y rendición de cuentas; y

Supuestos: Descripción de los factores externos que no son controlables por las instancias responsables del programa presupuestario, cuya ocurrencia es necesaria para el cumplimiento de objetivos del programa.

NOVENA.- Los sujetos evaluados, realizarán un ejercicio integral de planeación y vinculación de los objetivos, estrategias, acciones y metas a los ejercicios presupuestales, y realizar mediante MML, el diseño y propuestas de actualización de las MIR, procurando incluir los indicadores contenidos en el Plan de Desarrollo Municipal.

Deberán revisar y proponer las adecuaciones identificadas anualmente las MIR de sus programas presupuestarios, tomando en cuenta la información sobre su operación y gestión, así como los resultados de las evaluaciones, en términos de lo establecido en la Disposición Octava.

DÉCIMA.- La MIR por Programa presupuestario, formará parte del SED para coadyuvar en la eficacia, eficiencia, economía y calidad de los bienes y servicios que produce el Gobierno del Municipal.

DÉCIMA PRIMERA.- Los sujetos evaluados, deberán reportar el avance y resultado de los indicadores de la matriz, conforme a los plazos y términos que se establece en los artículos 327-A y 327-D del Código. La Contraloría Municipal, verificará la publicación y veracidad de los reportes de cada indicador contenido en la MIR por programa presupuestario aprobado.

DE LOS TIPOS DE EVALUACIÓN, EL SEGUIMIENTO A LOS RESULTADOS Y LA DIFUSIÓN DE LAS EVALUACIONES.

CAPITULO IV DE LOS TIPOS DE EVALUACIÓN

DÉCIMA SEGUNDA.- Para garantizar la evaluación orientada a resultados y retroalimentar el SED, se aplicarán los siguientes tipos de evaluación:

Evaluación de Programas Presupuestarios se dividen en:

- a. **Evaluación del Diseño Programático:** Analiza sistemáticamente el diseño y desempeño global de los programas, para mejorar su gestión y medir el logro de sus resultados con base en la Matriz de Indicadores para Resultados;
- b. **Evaluación de Procesos:** Analiza mediante trabajo de campo, si el programa lleva a cabo sus procesos operativos de manera eficaz y eficiente, y si contribuye al mejoramiento de la gestión;
- c. **Evaluación de Consistencia y Resultados:** Analiza el diseño, operación y medición de los resultados de un Programa presupuestario de manera general, identificando áreas de mejora en cualquiera de los aspectos analizados.
- d. **Evaluación de Impacto:** Identifica el cambio en los indicadores a nivel de resultados, atribuible a la ejecución del programa presupuestario;
- e. **Evaluación Específica de Desempeño:** Identifica el avance en el cumplimiento de los objetivos y metas establecidas en un Programa presupuestario, mediante el análisis de indicadores de resultados, de servicios y de gestión de los programas sociales.
- f. **Evaluación Específica:** Aquellas evaluaciones no comprendidas en los presentes lineamientos, y que se realizarán mediante trabajo de administración y/o de campo, y

Evaluaciones Estratégicas del Desempeño Institucional: Las evaluaciones que se aplican a un programa o conjunto de programas en torno a las estrategias, políticas e instituciones.

DÉCIMA TERCERA.- Las evaluaciones se llevarán a cabo por la Unidad de Información, Planeación, Programación y Evaluación (UIPPE) o el área encargada de llevar a cabo dichas funciones; o a través de personas físicas y morales especializadas y con experiencia probada en la materia que corresponda evaluar, que cumplan con los requisitos de independencia, imparcialidad, transparencia y los demás que se establezcan en las disposiciones aplicables; con cargo al presupuesto del sujeto evaluado responsable del Programa presupuestario a evaluar, previa autorización de la UIPPE en coordinación con la Tesorería.

DÉCIMA CUARTA.- La evaluación de los programas y sus resultados formarán parte del SED. Los hallazgos y resultados de la evaluación se articularán invariablemente a la planeación y el proceso presupuestario mediante el Convenio para la mejora del Desempeño y Resultados Gubernamentales correspondiente.

DÉCIMA QUINTA.- La UIPPE o el área encargada de llevar a cabo dichas funciones, en coordinación con la Tesorería, establecerán un PAE en el que se identificarán los Programas presupuestarios, los sujetos evaluados y los tipos de evaluación que se llevarán a cabo, así como el calendario de ejecución correspondiente.

El PAE, se emitirá a más tardar el último día hábil del mes de abril de cada ejercicio fiscal.

CAPITULO V DE LA EVALUACIÓN DE PROGRAMAS PRESUPUESTARIOS

DÉCIMA SEXTA.- La evaluación de los programas presupuestarios deberá realizarse conforme a los estándares normativos, mediante trabajo de campo y administración del cual se integrará el informe correspondiente que contendrá un análisis, conforme a los siguientes criterios:

En materia del Diseño Programático:

- a. Si el programa identificó correctamente el problema o necesidad prioritaria al que va dirigido, y está diseñado para solventarlo;
- b. La contribución del programa al cumplimiento del Plan de Desarrollo Municipal, de los objetivos, estrategias y líneas de acción, así como de los objetivos estratégicos del sujeto evaluado;
- c. Si existe evidencia científica, nacional o internacional, que muestre que el tipo de bienes y/o servicios que brinda el programa presupuestario, contribuye positivamente a la consecución de su propósito y fin;
- d. La lógica vertical y horizontal de la MIR del programa presupuestario;
- e. La población potencial y objetivo, con base en la distribución de la necesidad, especificando la población atendida respecto a la población potencial, desglosado por características socioeconómicas y/o niveles geográficos pertinentes.
- f. Las reglas de operación o equivalente que explique el funcionamiento y operación del programa presupuestario, incluyendo el padrón de beneficiarios;
- g. Las posibles coincidencias, complementariedades o duplicidades de acciones con otros programas presupuestarios estatales.

Esta información, deberá analizarse para el ejercicio fiscal anterior al periodo en que se realice la evaluación, con excepción de los periodos que se establezcan para determinados programas presupuestarios en el PAE correspondiente.

En materia de proceso:

- a. La observancia de las reglas de operación y otras disposiciones normativas aplicables al programa presupuestario;
- b. Los mecanismos de organización y gestión del programa presupuestario, incluyendo las acciones de mejora y simplificación recientes;
- c. La administración financiera de los recursos;
- d. La eficacia operativa del programa;
- e. La sistematización de la información;
- f. Los mecanismos de actualización y depuración del padrón de beneficiarios o listados de beneficiarios, tratándose de programas presupuestarios que deban operar con dichos padrones o listados;

- g. El cumplimiento y avance en los indicadores de gestión;
- h. La rendición de cuentas y difusión de información estratégica;
- i. Los instrumentos disponibles que le permiten al programa presupuestario medir el nivel de satisfacción de la población objetivo y de otros actores clave respecto de los bienes y/o servicios que entrega el programa.

En materia de Consistencia y Resultados

- a. Se identifican las deficiencias en el diseño, operación y medición de los resultados.
- b. El diseño y operación del programa presupuestario permite proveer de información que retroalimente su gestión y resultados.
- c. La operación del Pp en los distintos niveles.
- d. La eficacia, oportunidad, suficiencia y pertinencia de los procesos operativos del Pp para el logro de sus objetivos.
- e. La identificación de los problemas que obstaculizan la operación del Pp
- f. La descripción de buenas prácticas.
- g. La adecuación, aplicación, deficiencia o insuficiencia de los procesos para lograr sus objetivos planteados.

En materia de Desempeño (Específica):

- a. Se valora de manera sintética el avance en el cumplimiento de los resultados de los indicadores del Programa presupuestario.
- b. Identifica el avance en el cumplimiento de los objetivos y metas del Programa Presupuestario.
- c. Identifica los cambios en los recursos ejercidos por el programa en el ejercicio fiscal evaluado y anterior.
- d. Analiza la definición y cuantificación de la Población Potencial, Objetivo y Atendida, así como la localización geográfica de la Población Atendida.
- e. Analiza la atención del problema o necesidad del Programa presupuestario y la entrega de bienes y servicios.

En materia de impacto:

- a. Los instrumentos disponibles que le permiten al programa presupuestario medir los resultados alcanzados en el ámbito de sus propósitos y fines;
- b. La calidad de las evaluaciones de impacto que se hayan realizado tanto en el ámbito de Fin como de Propósito, considerando la metodología aplicada, el impacto logrado en el bienestar de la población, los resultados identificados, así como el uso y aplicación de los mismos;
- c. Si el diseño y operación del programa presupuestario permite realizar una evaluación de impacto;
- d. La difusión de los resultados y evaluaciones del programa;
- e. La utilización de la información generada para mejorar su desempeño.

Dichos criterios integrarán los Términos de Referencia (TdR) para la Evaluación del Diseño Programático, la Evaluación de procesos y la Evaluación de Consistencia y Resultados, en el caso de las evaluaciones de impacto será necesario basarse en los "Criterios Generales para el Análisis de Factibilidad de Evaluaciones de Impacto en Programas presupuestarios Municipales".

DÉCIMA SÉPTIMA.- Todas las evaluaciones de Programas presupuestarios mencionadas en el numeral décimo sexto deberán considerar, una comparación con los resultados encontrados en evaluaciones que se hayan efectuado con anterioridad.

CAPITULO VI DE LAS EVALUACIONES DE IMPACTO

DÉCIMA OCTAVA.- Para realizar evaluaciones de impacto se deberán considerar los "Criterios Generales para el Análisis de Factibilidad de Evaluaciones de Impacto en Programas Presupuestarios Municipales".

Dicho análisis deberá ser revisado y, en su caso, aprobado por la UIPPE o el área encargada de desempeñar dichas funciones, en coordinación con la Tesorería y la Contraloría Municipal, en el ámbito de sus atribuciones, de forma previa al procedimiento de contratación de los evaluadores externos.

CAPITULO VII DE LA EVALUACIÓN DE LOS PROGRAMAS PRESUPUESTARIOS NUEVOS

DÉCIMA NOVENA.- Los sujetos evaluados, deberán elaborar un diagnóstico que justifique y especifique de qué manera el nuevo programa presupuestario contribuye al cumplimiento del Plan de Desarrollo Municipal, así como elaborar una MIR del Programa presupuestario, en términos de la Metodología para la Construcción y Operación del Sistema de Evaluación de la Gestión Municipal (SEGEMUN), la cual deberán someter a consideración, y en su caso, aprobación a través de la Comisión Temática que coordina el IHAEM, en el marco del Sistema de Coordinación Hacendaría del Estado de México y municipios para su incorporación a la Estructura Programática Municipal.

VIGÉSIMA.- Posterior al primer año de operación de un programa nuevo, se deberá llevar a cabo una Evaluación del Diseño Programático, en los términos que se establecen en los presentes lineamientos.

VIGÉSIMA PRIMERA.- Los sujetos evaluados, podrán solicitar a la UIPPE o área encargada de las funciones, la inclusión en el PAE, de las evaluaciones que deba realizar a los programas presupuestarios nuevos.

Será la UIPPE o área encargada de las funciones, quien determinará la viabilidad de su inclusión.

CAPITULO VIII DE LAS EVALUACIONES ESPECÍFICAS

VIGÉSIMA SEGUNDA.- Las evaluaciones específicas a programas presupuestarios, serán de aplicación opcional de acuerdo con las necesidades de los sujetos evaluados, siempre y cuando no se encuentren previstas en el PAE, y contribuyan a mejorar la gestión y permitan obtener evidencia adicional sobre su desempeño.

Las propuestas de evaluación que correspondan se presentarán ante la UIPPE para su aprobación.

CAPITULO IX DEL SEGUIMIENTO A RESULTADOS Y RECOMENDACIONES DERIVADAS DEL PROCESO DE EVALUACIÓN

VIGÉSIMA TERCERA.- Los sujetos evaluados, deberán atender los hallazgos de las evaluaciones practicadas mediante la celebración de un "Convenio para la mejora del Desempeño y Resultados Gubernamentales", que firmarán conjuntamente con la UIPPE, en coordinación con la Tesorería y la Contraloría Municipal.

Los sujetos obligados a que se refiera la Disposición Segunda de los presentes lineamientos deberán suscribir el convenio y apegarse al modelo que dé a conocer la UIPPE.

CAPITULO X DE LA DIFUSIÓN DE LAS EVALUACIONES Y SUS RESULTADOS

VIGÉSIMA CUARTA.- Los sujetos evaluados, en coordinación con la UIPPE, deberán dar a conocer de forma permanente a través de la página de Internet del Municipio, en un lugar visible y de fácil acceso, los documentos y resultados de todas las evaluaciones, los documentos y resultados de todas las evaluaciones aplicadas a los programas presupuestarios que ejecutan.

Deberán difundir en sus respectivas páginas de Internet la información siguiente:

- a. Sus Matrices de Indicadores para Resultados aprobadas mediante la Comisión Temática en Materia de Planeación, Programación, Presupuestación, Contabilidad Gubernamental, Transparencia y Evaluación Municipal coordinada por el IHAEM, en el marco del Sistema de Coordinación Hacendaría del Estado de México y municipios;
- b. El texto completo, el resumen ejecutivo y los anexos correspondientes de las evaluaciones realizadas a los programas presupuestarios que ejecutan, resaltando la evaluación más reciente;
- c. En un apartado especial, los principales resultados de dichas evaluaciones;
- d. En su caso, las reglas de operación vigentes de los programas presupuestarios, y
- e. El Convenio para la mejora del Desempeño y Resultados Gubernamentales.

Para el caso de las evaluaciones realizadas a los fondos del Ramo General 33, sus resultados serán reportados a través del Portal Aplicativo de la Secretaría de Hacienda y Crédito Público (PASH), del Sistema Formato Único (SFU); y deberán ser publicados en el sitio web del municipio, atendiendo la "Norma para establecer el formato para la difusión de los resultados de las evaluaciones de los recursos federales ministrados a las entidades federativas" emitida por el Consejo Nacional de Armonización Contable.

VIGÉSIMA QUINTA.- Cuando se practique una evaluación externa, los sujetos evaluados, en coordinación con la UIPPE deberán dar a conocer en sus respectivas páginas de Internet la siguiente información:

- a. Los datos generales del evaluador externo, destacando al coordinador de la evaluación y a su principal equipo colaborador;

- b. Los datos generales de la unidad administrativa responsable de dar seguimiento a la evaluación al interior del sujeto evaluado;
- c. La forma de contratación del evaluador externo, de acuerdo con las disposiciones aplicables;
- d. El tipo de evaluación contratada, así como sus principales objetivos;
- e. Las bases de datos generadas con la información de administración y/o de campo para el análisis de la evaluación;
- f. Los instrumentos de recolección de información: cuestionarios, guion de entrevistas y sus respectivos formatos, entre otros;
- g. Una nota metodológica con la descripción de las técnicas y modelos utilizados, acompañada del diseño muestral, especificando los supuestos empleados y las principales características del tamaño y dispersión de la muestra utilizada;
- h. Un resumen ejecutivo en el que se describan los principales hallazgos, las fortalezas y oportunidades, debilidades y amenazas, y las recomendaciones del evaluador externo, y
- i. El costo total de la evaluación externa, especificando la fuente de financiamiento.

CAPITULO XI DE LA ORGANIZACIÓN Y CONTRATACIÓN DE LAS EVALUACIONES

VIGÉSIMA SEXTA.- Los sujetos evaluados, a través de la UIPPE o área responsables de desempeñar dichas funciones conjuntamente con la Tesorería, serán quienes coordinarán la contratación, operación y supervisión de las evaluaciones, considerando el marco normativo vigente en la materia.

La contratación de evaluadores externos procederá siempre y cuando no existan las evaluaciones, incluyendo sus tipos, o no se cuente con personal capacitado para llevar a cabo dichas evaluaciones y sus tipos, considerando las exigencias de especialización, transparencia, resultados y rendición de cuentas que demanda la ciudadanía y que se encuentran justificados en el Plan de Desarrollo Municipal vigente.

Las UIPPE o su equivalente, serán responsables de supervisar la calidad y cumplimiento normativo de las evaluaciones.

CAPITULO XII DE LOS TÉRMINOS DE REFERENCIA DE LAS EVALUACIONES

VIGÉSIMA SÉPTIMA.- Para las evaluaciones de Programas presupuestarios, los sujetos evaluados deberán elaborar, en coordinación con la UIPPE, los términos de referencia respectivos, conforme a las características particulares de cada evaluación de acuerdo a lo que establece la disposición Decima Sexta de los presentes Lineamientos e incluirán el objetivo de la evaluación, los alcances, metodología; perfil del equipo evaluador y productos esperados.

Cuando se trate de una evaluación de impacto, los evaluadores se basarán en los "Criterios Generales para el Análisis de Factibilidad de Evaluaciones de Impacto en Programas Presupuestarios Municipales", conforme a las características específicas de cada programa evaluado, será la UIPPE quien determinará su factibilidad y procedencia.

En caso de inexistencia de los términos de referencia elaborados por los sujetos evaluados, se podrán utilizar como modelo los emitidos por el CONEVAL.

VIGÉSIMA OCTAVA.- El informe de evaluación que elabore el evaluador, deberá incluir un apartado en el que se expongan de forma breve y resumida las fortalezas y oportunidades, las debilidades y amenazas, así como las recomendaciones de cada uno de los temas de la evaluación que hayan sido analizados.

CAPITULO XIII DE LOS REQUISITOS MÍNIMOS DE ELEGIBILIDAD PARA LA CONTRATACIÓN DE LOS EVALUADORES EXTERNOS

VIGÉSIMA NOVENA.- Cuando sea necesaria la contratación de evaluadores externos, estos deberán cumplir además de lo establecido en la Ley de Contratación Pública del Estado de México y Municipios, con los requisitos mínimos siguientes:

- a. Acreditar su constitución legal en los términos de la legislación aplicable;
- b. Acreditar experiencia en el tipo de evaluación correspondiente a la prestación de su servicio, de programas gubernamentales en México y/o en el extranjero, y
- c. Presentar una propuesta de trabajo ejecutiva, que contenga, entre otros, los siguientes aspectos:
- d. El objeto de la evaluación;
- e. La metodología de evaluación específica a implementar, la estructura temática del informe a elaborar con base en los lineamientos específicos establecidos para cada tipo de evaluación;
- f. El resumen curricular del personal que realizará la evaluación del programa presupuestario de que se trate, que incluya:
- g. La manifestación por escrito de que se tiene conocimiento de las características y operación del programa sujeto a evaluación, o bien de programas similares;
- h. La acreditación de experiencia en el tipo de evaluación correspondiente a la evaluación de su servicio;

La enunciación de la plantilla de personal que participará en la evaluación del programa presupuestario, la cual deberá guardar congruencia con la magnitud y características particulares del mismo y del tipo de evaluación correspondiente a su servicio.

TRIGÉSIMA.- Los procedimientos de contratación para las evaluaciones a que se refieren los presentes lineamientos, se sujetarán a las disposiciones definidas en la Ley de Contratación Pública del Estado de México y Municipios y demás disposiciones aplicables. El mecanismo de pago de las evaluaciones de los programas presupuestarios estatales deberá realizarse conforme a las disposiciones jurídicas aplicables y al esquema presupuestal que determine la UIPPE en coordinación con la Tesorería.

CAPITULO XIV DE LAS SANCIONES

TRIGÉSIMA PRIMERA.- Los actos u omisiones que impliquen el incumplimiento a lo establecido en los presentes Lineamientos Generales para la Evaluación de los Programas presupuestarios Municipales, serán sancionados de conformidad con lo previsto en el Título Sexto, de las Sanciones, de la Ley General de Contabilidad Gubernamental, así como lo establecido en la Ley de Responsabilidades de los Servidores Públicos del Estado y Municipios, y las demás disposiciones aplicables vigentes.

Las responsabilidades administrativas se fincarán, a todos aquellos que directamente hayan ejecutado los actos o incurran en las omisiones y de igual manera, a aquellos que, por la naturaleza de sus funciones, hayan omitido la revisión o hayan autorizado tales actos por causas que impliquen dolo, culpa, mala fe o negligencia por parte de los mismos.

TRANSITORIOS

PRIMERO.- Los presentes Lineamientos entrarán en vigor al día siguiente de su publicación en el Periódico Oficial "Gaceta Municipal".

SEGUNDO.- Para efectos de las disposiciones a que se refieren los numerales que a continuación se enuncian, la UIPPE o área encargada de dichas funciones, en el ámbito de su competencia, deberá emitirlos en los siguientes plazos:

El Programa Anual de Evaluación para el ejercicio 2026, será publicado a más tardar el último día hábil del mes de abril de 2026, en términos de lo que establece el artículo 79 de la Ley General de Contabilidad Gubernamental.

El Modelo de Convenio para la mejora del Desempeño y Resultados Gubernamentales, deberá darse a conocer a más tardar el último día hábil del mes de julio de 2026.

Los Modelos de Términos de Referencia, deberán darse a conocer a más tardar el último día hábil del mes de mayo de 2026.

TERCERO.- En el ejercicio 2026, y para efectos de los numerales que a continuación se enuncian, los sujetos evaluados se sujetarán a lo siguiente:

- Las Matrices de Indicadores para Resultados (MIR), deberán publicarse a más tardar 30 días hábiles después de la aprobación del Presupuesto de Egresos del ejercicio fiscal que corresponda, las cuales podrán actualizarse en función de las actualizaciones presupuestales del mes de febrero. La Contraloría Municipal supervisará la correcta publicación en la página Web del Municipio;
- En el caso de los programas que iniciaron su operación en el ejercicio de 2025, deberán entregar el análisis a que se hace referencia la disposición **Decima Novena**, así como la evaluación señalada en el mismo lineamiento, a más tardar el último día hábil de mayo de 2026 a la UIPPE o área encargada de esas funciones;
- Deberán dar a conocer de forma permanente a través de la página de Internet del Municipio, en un lugar visible y de fácil acceso, los documentos y resultados de todas las evaluaciones externas existentes de los Programas presupuestarios a que se refiere la disposición **Vigésima Quinta**, a más tardar 30 días hábiles después de la conclusión de las evaluaciones.

CUARTO.- Los presentes lineamientos se aplicarán en los subsecuentes ejercicios, en términos del marco legal vigente aplicable, en lo que no contravengan al mismo, y en tanto no se emitan nuevos lineamientos.

Dado en el municipio de Jocotitlán, Estado de México, a los 30 días del mes de abril de 2026.



LIC. JUAN BAUTISTA GARCÍA
DIRECTOR GENERAL DEL ORGANISMO
PÚBLICO DESCENTRALIZADO PARA LA
PRESTACIÓN DE LOS SERVICIOS DE
AGUA POTABLE, DRENAJE Y
TRATAMIENTO DE AGUAS
RESIDUALES (OPDAP) DEL MUNICIPIO
DE JOCOTITLÁN
(RÚBRICA)



L.C. VERÓNICA COLÍN GÓMEZ
COORDINADORA DE ADMINISTRACIÓN
Y FINANZAS DEL ORGANISMO
PÚBLICO DESCENTRALIZADO PARA LA
PRESTACIÓN DE LOS SERVICIOS DE
AGUA POTABLE, DRENAJE Y
TRATAMIENTO DE AGUAS
RESIDUALES (OPDAP) DEL MUNICIPIO
DE JOCOTITLÁN
(RUBRICA)



L.C. EDUARDO FLORES CANO
CONTRALOR HONORÍFICO MUNICIPAL
DE JOCOTITLÁN
(RUBRICA) OR
HONORIFICO



MTRO. ALFONSO CRUZ SERRANO
TITULAR DE LA UNIDAD DE
PLANEACIÓN, INFORMACIÓN
PROGRAMACIÓN Y EVALUACIÓN DEL
MUNICIPIO DE JOCOTITLÁN
(RUBRICA)

TEC. SEC. ROSA CARRIOLA ANTONIO
DEPARTAMENTO DE INGRESOS DEL ORGANISMO
PÚBLICO DESCENTRALIZADO PARA LA PRESTACIÓN DE LOS SERVICIOS DE
AGUA POTABLE, DRENAJE Y TRATAMIENTO DE AGUAS RESIDUALES
(OPDAP) DEL MUNICIPIO DE JOCOTITLÁN
(RÚBRICA)

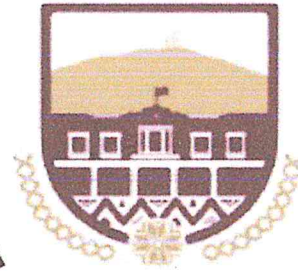

Jocotitlán
Gobierno Democrático
2016-2027

OPDAP

— Jocotitlán 2025 - 2027 —

[Handwritten signature]

**LINEAMIENTOS
GENERALES DE
EVALUACIÓN**

**JOCOTITLÁN
2026**



[Handwritten signature]